

Département de l'Hérault
SYNDICAT DE DEVELOPPEMENT LOCAL (SYDEL)
DU CŒUR D'HERAULT

~~~~~

Relevé de décision  
du Comité syndical du Vendredi 12 Décembre 2014

L'an deux mil quatorze le douze décembre à dix sept heures, le Comité Syndical du SYDEL du Pays Cœur d'Hérault, convoqué sur la base de l'article L2121-17 Alinéa 2 du Code Général des Collectivités Territoriales, s'est réuni à la Maison de l'Economie – ZAE la Garrigue – n°5 rue de la Lucques – 34725 SAINT ANDRE DE SANGONIS à l'invitation du Président en date du 5 décembre 2014.

|                                                                 |                                                                                                                                                                                                                                                                                                                                                     |
|-----------------------------------------------------------------|-----------------------------------------------------------------------------------------------------------------------------------------------------------------------------------------------------------------------------------------------------------------------------------------------------------------------------------------------------|
| Étaient présents ou représentés :                               | Claude CARCELLER, Laurent DUPONT, Bernard FABREGUETTES, Jacky GALABRUN, Joëlle GOUDAL, Pierre GUIRAUD, Jean-Claude LACROIX, Denis MALLET, Béatrice NEGRIER, Yolande PRULHIÈRE, Valérie ROUVEIROL, Michel SAINT PIERRE, Philippe SALASC Jean-François SOTO, Jean TRINQUIER, Louis VILLARET.<br><br>Était également présent M.VALERO Maire de Paulhan |
| Absents ou excusés :                                            | Christian BILHAC, Olivier BRUN, Audrey GUERIN Claude REVEL, Jean-Noël MALAN, Patrick LAMBOLEZ, Frédéric ROIG, Luc VIALA, Sonia ARRAZAT, Marie-Christine BOUSQUET, Alain CHALAGUIER, Manuel DIAZ, Roger FAGES, Michel GUIBAL, Rémy PAILLES.                                                                                                          |
| <b>Invités : 30 ; Quorum : 16; Présents ou représentés : 16</b> |                                                                                                                                                                                                                                                                                                                                                     |

**DÉLIBÉRATION N° 2014-52 : BUDGET PRIMITIF 2015 – BUDGET PRINCIPAL**

Vu les articles L 2312-1 du CGCT et suivants du CGCT,

Vu la tenue du débat d'orientation budgétaire,

**Le Comité Syndical**

**Après en avoir délibéré,**

**DÉCIDE**

**A l'unanimité des suffrages exprimés**

- ✓ **De voter**, par nature, le budget Primitif 2015

Au niveau du chapitre pour la section de fonctionnement

Au niveau du chapitre pour la section d'investissement

- ✓ **De voter** le présent budget sans reprise des résultats de l'exercice 2014

Celui-ci s'équilibre à 1.237.133 € et est composé comme suit :

| DEPENSES |                                                          |                                |                               |                   |
|----------|----------------------------------------------------------|--------------------------------|-------------------------------|-------------------|
| CHAPITRE | Crédits de report (1)                                    | Propositions nouv. crédits (2) | Total budget primitif (1)+(2) |                   |
| 001      | Solde d'exécution de la section d'investissement reporté |                                |                               |                   |
| 011      | <b>Charges à caractère général</b>                       | <b>23 699,00</b>               | <b>365 212,00</b>             | <b>388 911,00</b> |
| 012      | <b>Charges de personnel et frais assimilés</b>           |                                | <b>761 882,00</b>             | <b>761 882,00</b> |
| 022      | <b>Dépenses imprévues</b>                                |                                |                               | <b>0</b>          |

|                 |                                                          |                   |                     |                     |                                                                                                                                                                                                                                                                |
|-----------------|----------------------------------------------------------|-------------------|---------------------|---------------------|----------------------------------------------------------------------------------------------------------------------------------------------------------------------------------------------------------------------------------------------------------------|
|                 | (fonctionnement)                                         |                   |                     |                     |                                                                                                                                                                                                                                                                |
| 023             | Virement à la section d'investissement                   |                   | 7 726.87            | 7 726.87            |                                                                                                                                                                                                                                                                |
| 042             | Opérations d'ordre de transfert entre sections           |                   | 4323.13             | 4323.13             | Dotation aux amortissements : bien n°2013-03;Dotation aux amortissements : bien n°2013-02;Dotation aux amortissements : bien n°2013-05;Dotation aux amortissements : bien n°2013-04;Dotation aux amortissements : bien n°2013-06;Dotation aux amortissements : |
| 20              | Immobilisations incorporelles                            |                   |                     | 0                   |                                                                                                                                                                                                                                                                |
| 21              | Immobilisations corporelles                              |                   | 12 050,00           | 12 050,00           |                                                                                                                                                                                                                                                                |
| 65              | Autres charges de gestion courante                       |                   | 61 240,00           | 61 240,00           |                                                                                                                                                                                                                                                                |
| 66              | Charges financières                                      |                   |                     | 0                   |                                                                                                                                                                                                                                                                |
| 67              | Charges exceptionnelles                                  |                   | 1 000,00            | 1 000,00            |                                                                                                                                                                                                                                                                |
| 68              | Dotations aux amortissements et aux provisions           |                   |                     | 0                   |                                                                                                                                                                                                                                                                |
| <b>TOTAUX</b>   |                                                          | <b>23 699,00</b>  | <b>1 213 434,00</b> | <b>1 237 133,00</b> |                                                                                                                                                                                                                                                                |
| <b>RECETTES</b> |                                                          |                   |                     |                     |                                                                                                                                                                                                                                                                |
| 001             | Solde d'exécution de la section d'investissement reporté |                   |                     | 0                   |                                                                                                                                                                                                                                                                |
| 002             | Résultat de fonctionnement reporté (excédent ou déficit) |                   |                     | 0                   |                                                                                                                                                                                                                                                                |
| 021             | Virement de la section de fonctionnement                 |                   | 7 726.87            | 7 726.87            |                                                                                                                                                                                                                                                                |
| 040             | Opérations d'ordre de transfert entre sections           |                   | 4323.13             | 4323.13             | Dotation aux amortissements : bien n°2012-04;Dotation aux amortissements : bien n°2013-05;Dotation aux amortissements : bien n°2013-06;Dotation aux amortissements : bien n°2013-07;Dotation aux amortissements : bien n°2012-03;Dotation aux amortissements : |
| 10              | Dotations, fonds divers et réserves                      |                   |                     | 0                   |                                                                                                                                                                                                                                                                |
| 70              | Produits des services, du domaine et ventes diverses     |                   | 860,00              | 860,00              |                                                                                                                                                                                                                                                                |
| 74              | Dotations, subventions et participations                 | 113 030,00        | 1 100 193,00        | 1 213 223,00        |                                                                                                                                                                                                                                                                |
| 75              | Autres produits de gestion courante                      |                   | 11 000,00           | 11 000,00           |                                                                                                                                                                                                                                                                |
| 77              | Produits exceptionnels                                   |                   |                     | 0                   |                                                                                                                                                                                                                                                                |
| <b>TOTAUX</b>   |                                                          | <b>113 030,00</b> | <b>1 124 103,00</b> | <b>1 237 133,00</b> |                                                                                                                                                                                                                                                                |

Soient 1.225.083 en section de fonctionnement

et 12.050 € en section d'investissement.

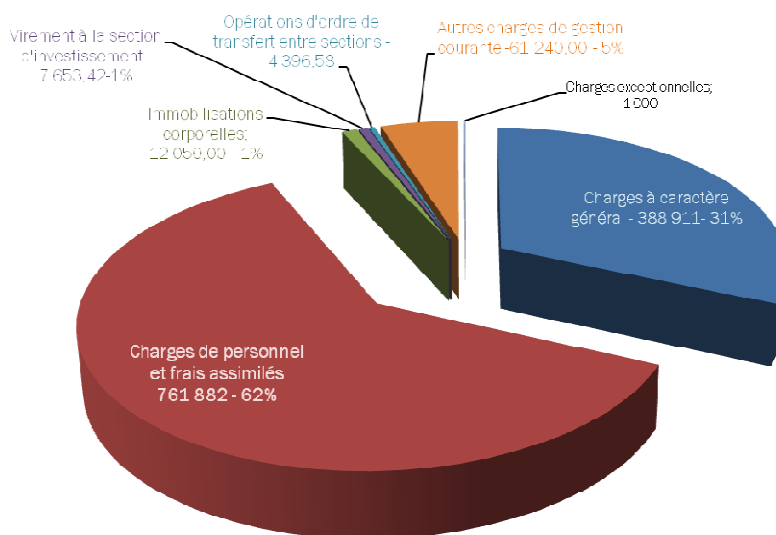
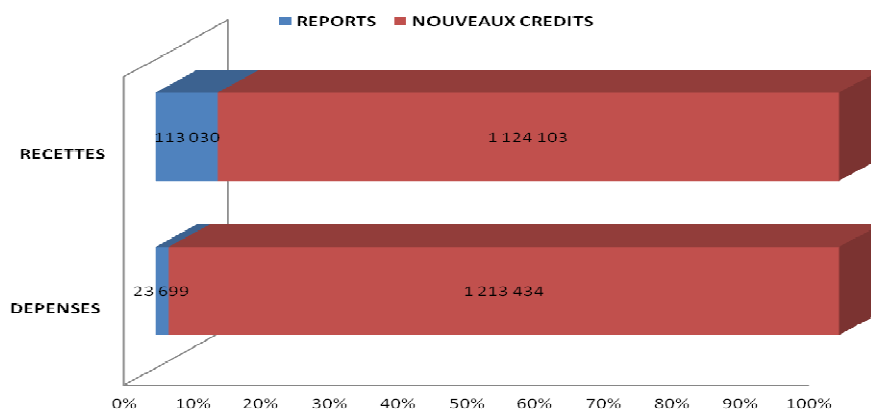

DEPENSES PAR CHAPITRE

**BUDGETS PRIMITIFS SYDEL**  
section de fonctionnement

Evolution des Recettes (2010 - 2015)

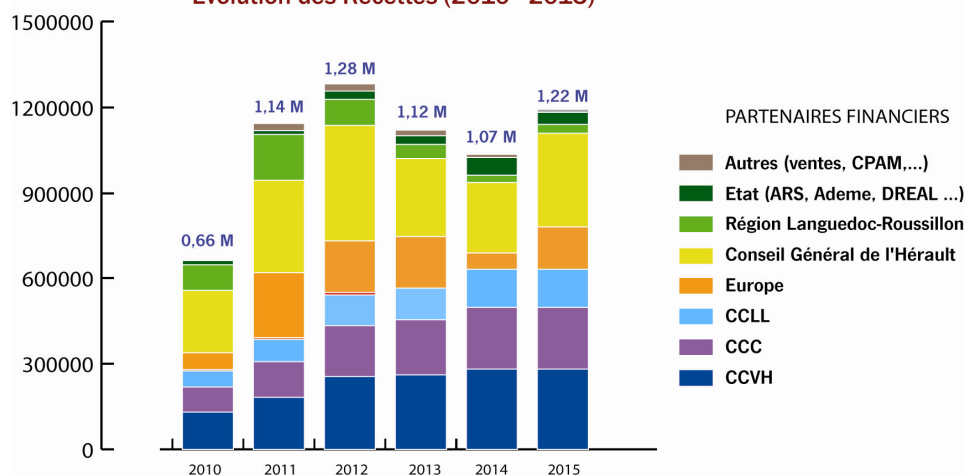

## DÉLIBÉRATION N°2014-53 : BUDGET PRIMITIF 2015 – BUDGET ANNEXE SCOT

Vu les articles L 2312-1 du CGCT et suivants du CGCT,

Vu la tenue du débat d'orientation budgétaire,

### Le Comité Syndical

Après en avoir délibéré,

### DÉCIDE

A l'unanimité des suffrages exprimés

- ✓ **De voter**, par nature, le budget 2015.

Au niveau du chapitre pour la section de fonctionnement

Au niveau du chapitre pour la section d'investissement

- ✓ **De voter** le présent budget sans reprise des résultats de l'exercice 2014

Celui-ci s'équilibre à 177.937 € et est composé comme suit :

Soient 174.937 € en section de fonctionnement et 3.000 € en section d'investissement.

| Dépenses     |     |                                                          |                       |                                |                               |                                                     |
|--------------|-----|----------------------------------------------------------|-----------------------|--------------------------------|-------------------------------|-----------------------------------------------------|
|              |     |                                                          | Crédits de report (1) | Propositions nouv. crédits (2) | Total budget primitif (1)+(2) |                                                     |
|              | 011 | Charges à caractère général                              |                       |                                | 92 330,00                     |                                                     |
|              | 012 | Charges de personnel et frais assimilés                  |                       | 78 607,00                      | 78 607,00                     |                                                     |
|              | 023 | Virement à la section d'investissement                   |                       | 1 413,00                       | 1 413,00                      |                                                     |
|              | 042 | Opérations d'ordre de transfert entre sections           |                       | 1 587,00                       | 1 587,00                      | Dotation aux amortissements : bien n° SCOT2013-0001 |
|              | 21  | Immobilisations corporelles                              |                       | 3 000,00                       | 3 000,00                      |                                                     |
|              | 22  | Immobilisations reçues en affectation                    |                       |                                |                               |                                                     |
|              | 65  | Autres charges de gestion courante                       |                       | 1 000,00                       | 1 000,00                      |                                                     |
|              | 68  | Dotations aux amortissements et aux provisions           |                       |                                |                               |                                                     |
| <b>Total</b> |     |                                                          | <b>39 500,00</b>      | <b>138 437,00</b>              | <b>177 937,00</b>             |                                                     |
| Recettes     |     |                                                          |                       |                                |                               |                                                     |
|              | 002 | Résultat de fonctionnement reporté (excédent ou déficit) |                       |                                |                               |                                                     |
|              | 021 | Virement de la section de fonctionnement                 |                       | 1 413,00                       | 1 413,00                      |                                                     |
|              | 040 | Opérations d'ordre de transfert entre sections           |                       | 1 587,00                       | 1 587,00                      | Dotation aux amortissements : bien n° SCOT2013-0001 |
|              | 10  | Dotations, fonds divers et réserves                      |                       |                                |                               |                                                     |
|              | 74  | Dotations, subventions et participations                 | 59 450,00             | 115 487,00                     | 174 937,00                    |                                                     |
| <b>Total</b> |     |                                                          | <b>59 450,00</b>      | <b>118 487,00</b>              | <b>177 937,00</b>             |                                                     |

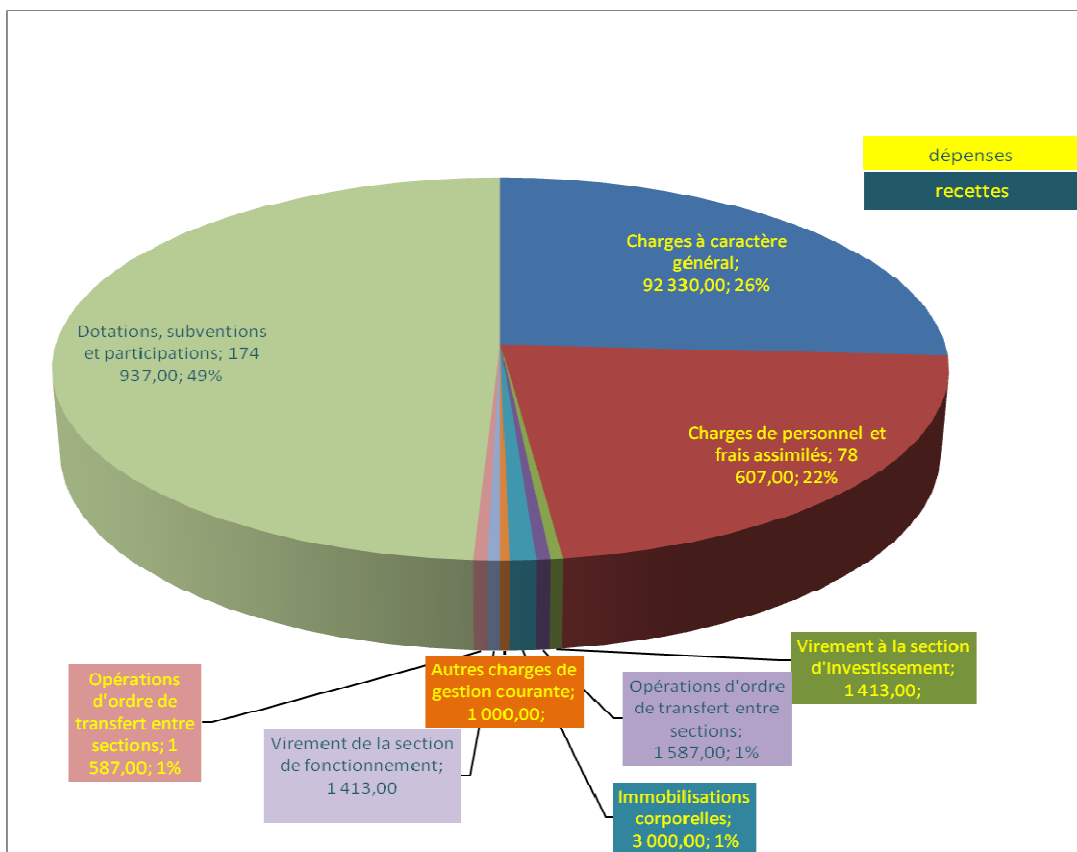

#### **DÉLIBÉRATION N°2014-54 : MODIFICATION DU TABLEAU DES EFFECTIFS DE L'ÉTABLISSEMENT**

Vu le code général des collectivités territoriales,

Vu la loi n° 83-634 du 13 juillet 1983 modifiée, portant droits et obligations des fonctionnaires,

Vu la loi n° 84-53 du 26 janvier 1984 modifiée, portant dispositions statutaires relatives à la Fonction publique territoriale

**Vu le décret n° 88-145 du 15 février 1988 pris pour l'application de l'article 136 de la loi du 26 janvier 1984 modifiée portant dispositions statutaires relatives à la fonction publique territoriale et relatif aux agents non titulaires de la fonction publique territoriale,**

Considérant que l'évolution des missions actuelles du SYDEL nécessite la création d'un poste de chargé de mission pour une durée d'une année dont les missions sont les suivantes :

- Agent de développement- Chef de projet développement chargé du suivi des Politiques publiques, notamment contractuelles ; émergence et accompagnement des projets locaux dans le cadre de dispositifs pour les territoires ; lien, relation et appui aux acteurs locaux et aux partenaires membres du SYDEL

**Le Comité Syndical**

**Après en avoir délibéré,**

**DÉCIDE**

**A la majorité des suffrages exprimés**

- ✓ **De créer** un emploi non permanent de catégorie A de chargé de mission à temps complet pour une durée d'une année dont les missions sont les suivantes :

Agent de développement- Chef de projet développement chargé du suivi des Politiques publiques, notamment contractuelles ; émergence et accompagnement des projets locaux dans le cadre de dispositifs pour les territoires ; lien, relation et appui aux acteurs locaux et aux partenaires membres du SYDEL

- ✓ **De fixer** la rémunération sur ce poste à l'indice majoré 783 avec, le cas échéant, le régime indemnitaire réservé aux agents non titulaires et le supplément familial de traitement

## **DÉLIBÉRATION N° 2014-55 : CONVENTION D'OBJECTIFS AVEC LA COMMUNAUTE DE COMMUNES DE CLERMONTAIS**

Vu les statuts du SYDEL du Pays Cœur d'Hérault,  
Vu les statuts de la Communauté de communes du Clermontais,  
Vu le cadre de coopération entre le SYDEL du Pays Cœur d'Hérault et ses membres sur la question du développement territorial et de la mise en œuvre du projet de territoire du Pays Cœur d'Hérault,  
Considérant les objectifs communs partagés avec la Communauté de Communes du Clermontais,

### **Le Comité Syndical**

**Après en avoir délibéré,**

**DÉCIDE**

**A la majorité des suffrages exprimés,**

✓ **D'autoriser** le Président à signer la convention d'objectifs pour une durée d'une année qui a pour objet :

- l'accompagnement de la Communauté de communes dans la mise en œuvre du plan d'actions de son agenda 21 local,
- la participation à la définition et à la mise en place de filières économiques afin de développer les activités innovantes et/ou complémentaires à l'offre commerciale, artisanale, industrielle, logistique et tertiaire déjà présente sur le territoire,
- la mise en lien des acteurs publics et privés du territoire afin d'impulser des candidatures aux appels à projets européens, et autres programmes de financements publics,
- l'assistance à la communauté de communes dans sa stratégie de développement et son projet de territoire, dans les domaines de l'aménagement et du développement économique.

## **DÉLIBÉRATION N° 2014-56 : DEMANDE DE SUBVENTION 2015 – ANIMATION DE LA PÉPINIÈRE D'ENTREPRISES DU PAYS CŒUR D'HÉRAULT**

Considérant que les entreprises innovantes et/ ou à fort potentiel innovant génèrent de la valeur ajoutée et sont donc porteuses en terme de création d'emplois,

Considérant que la Pépinière d'entreprises est un outil de développement économique territorial et d'attractivité.

### **Le Comité Syndical**

**Après en avoir délibéré,**

**DÉCIDE**

**A l'unanimité des suffrages exprimés**

✓ **D'approuver** l'action pépinière d'entreprises du Pays Cœur d'Hérault, et mise en œuvre à compter de janvier 2015 et dont le financement sera inscrit au Budget 2015.

| Subventions                  | Montant | %      |
|------------------------------|---------|--------|
| Conseil Général de l'Hérault | 25 000€ | 14.45% |
| Région Languedoc-Roussillon  | 32 000€ | 18.50% |
| Europe - FSE                 | 84 395€ | 48.80% |
| Autofinancement              | 25 000  | 14.45% |
| Privé                        | 6 570   | 3.80   |
| Total                        | 172 966 | 100%   |

- ✓ **D'approuver** le plan de financement ci-dessus.
- ✓ **D'autoriser** le Président à opérer les demandes de subvention conformément au plan de financement.
- ✓ **D'autoriser** le Président à signer tout document afférant à cette affaire.
- ✓ **D'autoriser** le Président à modifier, dans ces limites, la répartition des recettes et des dépenses du plan de financement.
- ✓

## **DÉLIBÉRATION N° 2014-57 : PLAN DE FINANCEMENT ET DEMANDE DE SUBVENTIONS POUR LE PROJET LOCAL DE SANTÉ 2015**

Vu que le SYDEL du Pays Cœur d'Hérault et l'Agence Régionale de Santé (ARS-LR) ont signé en 2013 un Contrat Local de Santé,

Vu que ce contrat prévoit pour trois ans un plan d'actions selon les priorités suivantes :

- **La Permanence des Soins et l'Aide Médicale Urgente,**
- **La santé mentale des jeunes,**
- **La santé publique,** avec quatre thématiques prioritaires : **les addictions, la nutrition, l'accès aux droits et aux soins, la santé en lien avec l'environnement.**

Vu les actions à porter en 2015 :

- Poursuite de la démarche d'information des acteurs du territoire et de la population
- Animation des instances de gouvernance et de concertation
- Mise en œuvre des trois axes du contrat :
  - Permanence des Soins et Aide Médicale Urgente (accompagnement et suivi du projet)
  - Santé mentale des jeunes :
    - Soutien au montage du projet de pôle pédopsychiatrique et suivi des structures en place,
    - Soutien aux lieux d'accueil et d'écoute (dont l'Espace Santé Jeunes)
  - Santé publique : Poursuite de l'animation des groupes de travail thématiques et mise en œuvre des plans d'actions définis en 2013-2014 :
    - Nutrition (Soutien à l'allaitement, Activité physique, Alimentation dans le cadre du Projet Alimentaire de Territoire, Dépistage et prise en charge de l'obésité et du surpoids),
    - Santé-environnement (Habitat indigne et Risques liés aux pesticides),
    - Addictions,
  - Accès aux droits et aux soins.
- Poursuite de la démarche d'observation,
- Evaluation du Contrat Local de Santé 2013-2015 et élaboration du prochain Contrat 2016-2018.

#### **Le Comité Syndical**

**Après en avoir délibéré,**

**DÉCIDE**

**A l'unanimité des suffrages exprimés**

- ✓ **D'autoriser** le Président à solliciter les subventions nécessaires à la réalisation de l'opération dont le coût total de l'action est estimé à 56 172 € pour 2015 auprès du Conseil général de l'Hérault et du Conseil régional du Languedoc Roussillon, de l'Etat, de l'Europe et de tout autre organisme autorisé.

| Dépenses                                    |               |                                                 | Recettes                               |                   |                                                 |
|---------------------------------------------|---------------|-------------------------------------------------|----------------------------------------|-------------------|-------------------------------------------------|
| Poste                                       | Montant TTC   | Pourcentage du coût prévisionnel de l'opération | Origine du financement                 | Montants en € TTC | Pourcentage du coût prévisionnel de l'opération |
| Chargé de mission santé                     | 45 088,8      | 80,3 %                                          | Agence Régionale de Santé LR           | 28 086            | 50 %                                            |
| Assistant administratif                     | 4 633,2       | 8,2 %                                           | Conseil Général                        | 11 234,4          | 20 %                                            |
| Frais de mission                            | 1 500         | 2,7 %                                           |                                        |                   |                                                 |
| Formation                                   | 1 450         | 2,6 %                                           |                                        |                   |                                                 |
| Frais de réception                          | 1 000         | 1,8 %                                           |                                        |                   |                                                 |
| Frais d'affranchissement                    | 1 000         | 1,8 %                                           |                                        |                   |                                                 |
| Voyages et déplacements                     | 700           | 1,2 %                                           |                                        |                   |                                                 |
| Documentation générale et technique         | 350           | 0,6 %                                           |                                        |                   |                                                 |
| Frais de télécommunication                  | 200           | 0,4 %                                           |                                        |                   |                                                 |
| Fournitures administratives                 | 250           | 0,4 %                                           |                                        |                   |                                                 |
| <b>Total des dépenses de fonctionnement</b> | <b>56 172</b> | <b>100 %</b>                                    | <b>Total des subventions publiques</b> | <b>39 320,4</b>   | <b>70 %</b>                                     |
|                                             |               |                                                 | Autofinancement                        | 16 851,6          | 30%                                             |
| <b>Total des dépenses d'investissement</b>  | <b>0</b>      | <b>0</b>                                        | <b>Total des autres financements</b>   | <b>16 851,6</b>   | <b>30 %</b>                                     |
| <b>Coût total du projet</b>                 | <b>56 172</b> | <b>100%</b>                                     | <b>Montant total des recettes</b>      | <b>56 172</b>     | <b>100%</b>                                     |
| <b>Total général TTC</b>                    | <b>56 172</b> | <b>100%</b>                                     | <b>Total général TTC</b>               | <b>56 172</b>     | <b>100%</b>                                     |

- ✓ **D'autoriser** le Président à modifier, dans ces limites, la répartition des recettes et des dépenses du plan de financement.
- ✓ **D'autoriser** le Président à signer tous les documents relatifs à l'attribution de ces subventions.

**DÉLIBÉRATION N°2014-58 : MODIFICATION DU PLAN DE FINANCEMENT POUR LE DÉVELOPPEMENT DU TOURISME VIGNERON EN CŒUR D'HÉRAULT : VERS LA LABELLISATION « VIGNOBLE ET DÉCOUVERTES »**

Vu que le projet « Développement du tourisme vigneron en Cœur d'Hérault : vers la labellisation « Vignobles et Découvertes » présenté au Comité Syndical du mercredi 15 octobre 2014 (Cfr. Délibération n°2014-40) est inscrit dans le Programme LEADER 2007-2013,

Vu le plan de financement initialement présenté :

| Dépenses              |                  | Recettes               |                    |     |
|-----------------------|------------------|------------------------|--------------------|-----|
| Postes                | Montants en € HT | Origine du Financement | Montant en €       | %   |
| Prestation de service | 12 000 €         | Autofinancement SYDEL  | 6 750.00 €         | 45% |
| Communication         | 3 000 €          | Europe - LEADER        | 8 250.00 €         | 55% |
|                       | <b>15 000 €</b>  |                        | <b>15 000.00 €</b> |     |

Considérant que le plan de financement doit être modifié

**Le Comité Syndical**

**Après en avoir délibéré,**

**DÉCIDE**

**A l'unanimité des suffrages exprimés**

- ✓ **D'approuver** le nouveau plan de financement

| Dépenses              |                  | Recettes               |                    |     |
|-----------------------|------------------|------------------------|--------------------|-----|
| Postes                | Montants en € HT | Origine du Financement | Montant en €       | %   |
| Prestation de service | 12 000 €         | Autofinancement SYDEL  | 8 400.00 €         | 56% |
| Communication         | 3 000 €          | Europe - LEADER        | 6 600.00 €         | 44% |
|                       | <b>15 000 €</b>  |                        | <b>15 000.00 €</b> |     |

- ✓ **D'autoriser** le Président à opérer les demandes de subvention conformément au plan de financement.
- ✓ **D'autoriser** le Président à modifier le plan de financement à l'intérieur du montant total fixé.
- ✓ **D'autoriser** le Président à signer tout document afférant à cette affaire.

**DÉLIBÉRATION N°2014-59 : RÉPONSE À L'APPEL À PROJET NATIONAL DU PROGRAMME ALIMENTAIRE NATIONAL**

Vu le **Projet Alimentaire de Territoire** qui répond à deux **objectifs principaux** :

- Améliorer la santé de la population, notamment en prévenant le surpoids et l'obésité des enfants,
- Favoriser la consommation locale afin de renforcer voire développer l'agriculture et l'économie du territoire.

Vu également son plan d'actions décliné en cinq axes de travail :

**Axe 1** : Sensibiliser le public au bien manger, et notamment le public jeune,

**Axe 2** : Favoriser l'accès des publics précaires à une alimentation de qualité,

**Axe 3** : Proposer une restauration collective de qualité,

**Axe 4** : Renforcer le lien offre-demande,

**Axe 5** : Inciter à la diversification agricole et aux synergies autour d'un pôle alimentaire.



Vu l'**appel à projet** pour 2015 dans le cadre du Programme National de l'Alimentation lancé en octobre 2014, par le Ministère de l'Agriculture, de l'Agroalimentaire et de la Forêt

Vu les quatre **orientations** y sont proposées :

- La justice sociale,
- L'éducation alimentaire de la jeunesse,
- La lutte contre le gaspillage alimentaire,
- L'ancrage territorial et la mise en valeur du patrimoine.

Considérant la cohérence de ces orientations avec les axes du Projet Alimentaire du Cœur d'Hérault et la volonté du Pays et des partenaires de poursuivre en 2015 le travail engagé depuis plusieurs années sur le territoire,

#### **Le Comité Syndical**

**Après en avoir délibéré,**

**DÉCIDE**

**A l'unanimité des suffrages exprimés**

- ✓ **D'autoriser** le Président à répondre à l'appel à projet du Programme National de l'Alimentation.

#### **DÉLIBÉRATION N° 2014-60 : AVENANT A LA CONVENTION DE PARTENARIAT AVEC L'AGENCE DE DÉVELOPPEMENT TOURISTIQUE DE L'HÉRAULT (ADT) POUR LE DÉVELOPPEMENT DE LA DESTINATION TOURISTIQUE DU PAYS CŒUR D'HÉRAULT**

**Vu la** convention de partenariat pour le développement de la destination touristique du Pays Cœur d'Hérault signée entre le Comité Départemental du Tourisme de l'Hérault et l'association du pays Larzac Cœur d'Hérault de septembre 2008,

**Vu** le transfert de l'activité de l'association du pays Larzac Cœur d'Hérault au SYDEL du Pays Cœur d'Hérault à compter du 1er janvier 2010 et l'avenant adopté le 23 juin 2010 portant sur le changement des parties,

**Vu** la prolongation de la convention de partenariat pour le développement de la destination touristique du Pays Cœur d'Hérault jusqu'au 30 septembre 2012 avec effet rétro-actif au 1er juin 2011, adoptée le 12 juin 2012,

**Vu** la seconde prolongation de la convention de partenariat pour le développement de la destination touristique du Pays Cœur d'Hérault jusqu'au 31 juin 2013 avec effet rétro-actif au 30 septembre 2012, adoptée le 16 octobre 2012,

**Vu** la troisième prolongation de la convention de partenariat pour le développement de la destination touristique du Pays cœur d'Hérault jusqu'au 31 décembre 2014, adoptée le..... 2013,

**Vu** la solide culture de collaboration et la volonté commune de deux parties de mutualiser moyens, innovations et expertise,

#### **Le Comité Syndical**

**Après en avoir délibéré,**

**DÉCIDE**

**A l'unanimité des suffrages exprimés**

- ✓ **De prolonger** à nouveau la convention de partenariat pour le développement de la destination touristique du Pays Cœur d'Hérault jusqu'au 31 décembre 2015.
- ✓ **De signer** un avenant relatif aux conditions de partenariat dans le cadre de la mise en œuvre du plan marketing 2015.
- ✓ **De signer** un avenant relatif aux conditions de partenariat dans le cadre de la réflexion relative à la mise en tourisme des activités de pleine nature.

**DÉLIBÉRATION N° 2014-61 : CONVENTION DE PARTENARIAT POUR LES ACTIONS TOURISTIQUES  
DU PAYS CŒUR D'HÉRAULT 2015**

Vu qu'en matière de tourisme, le Pays Cœur d'Hérault est en charge de coordonner les actions de développement et de promotion touristiques.

**Considérant** dès lors que pour ce faire, le Pays souhaite conventionner avec les offices de tourisme partenaires.

**Le Comité Syndical  
Après en avoir délibéré,  
DÉCIDE**

**A l'unanimité des suffrages exprimés**

- ✓ **D'approuver** le projet de convention annexé qui vise à :
  - définir le rôle respectif de chacun dans ce projet collectif,
  - mutualiser les moyens et de réaliser des économies d'échelle,
  - préciser la participation financière de chaque partenaire,
  - définir et respecter un calendrier de travail collectif.
  
- ✓ **D'autoriser** le Président à signer tout document afférant à cette affaire.

**DÉLIBÉRATION N° 2014-62 : ATTRIBUTION DE L'INDÉMNITÉ AU RECEVEUR AU TITRE DE L'EXERCICE 2014**

Vu l'article 97 de la loi n° 82-213 du 2 mars 1982 modifiée relative aux droits et libertés des communes, des départements et des régions,

Vu le décret n° 82-979 du 19 novembre 1982 précisant les conditions d'octroi d'indemnités par les collectivités territoriales et leurs établissements publics aux agents des services déconcentrés de l'Etat ou des établissements publics de l'Etat,

Vu l'arrêté du 16 décembre 1983 relatif aux conditions d'attribution de l'indemnité de conseil allouée aux comptables non centralisateurs des services déconcentrés du Trésor chargés des fonctions de receveur des communes et établissements publics locaux,

Considérant qu'il est nécessaire pour le bon fonctionnement des services de s'assurer du concours de Monsieur Bernard Fau, Trésorier de Clermont l'Hérault, dans différents domaines,

**Le Comité Syndical  
Après en avoir délibéré,  
DÉCIDE**

**A l'unanimité des suffrages exprimés**

- ✓ **D'indemniser** la mission de conseil et d'assistance que Monsieur FAU a effectué pour les affaires de l'établissement en matière budgétaire, économique, financière et comptable, en particulier :
  - L'établissement des documents budgétaires et comptables ;
  - La gestion financière, l'analyse budgétaire, financière et de trésorerie ;
  - La gestion économique, en particulier pour les actions en faveur du développement économique et de l'aide aux entreprises ;
  - La mise en œuvre des réglementations économiques, budgétaires et financières.
  
- ✓ **De fixer** le taux de l'indemnité pour le mandat de Monsieur Bernard FAU au titre de 2014 à 100% soit 450.23 € bruts soit 410.35 € nets.

Pour extrait conforme,  
Clermont l'Hérault, le 18 Décembre 2014

Le Président du SYDEL Pays Cœur d'Hérault

  
Louis VILLARET